
Storedam
Nyt
Nr. 42

Indhold

Nyt fra formanden

Sommerfesten 2026

Årshold 2018

Musik og bevægelse

Årgangshold 2025

Når fællesskabet rækker ud over....

Akvarel

Nye Initiativer

Mindeord

Storedamsklubben

Internetdækning

Køkken

Udlejning

Generelt nyttigt at vide

Holdledere







Formanden

Kære alle Storedammere

Først en stor tak til Vibeke, som har overtaget ansvaret for vores blad efter Gittes store arbejde. Det er dejligt, at du har lyst til at tage fat på opgaven!

Når jeg ser tilbage på 2026, glæder det mig, at Storedam igen i år har summet af liv. Mange af jer kommer trofast igen år efter år, og det er netop jer, der er med til at gøre Storedam til det særlige sted, det er. En kæmpestor tak skal også lyde til alle vores frivillige, som bruger tid og kræfter på at få opholdene til at fungere. Vi er i familien meget taknemmelige for jeres indsats – uden jer kunne det ganske enkelt ikke lade sig gøre.

Der er også sket lidt nyt i år. Vi har kunnet tage Bjælkehytten i brug, når der har været ekstra pres på pladserne, og mange har været glade for den mulighed..

En anden stor opgave har været de nye stråtage. Hvor er det blevet flot! Vi håber samtidig, at de kan holde de mange flagermus væk fra førstesalene. De må gerne blive i naturen – vi behøver ikke at dele soveværelser med dem!

Når vi gør status over året, må vi også tænke på dem, vi har mistet. I år vil jeg gerne personligt nævne Henny, Sonja og Karl, som hver på deres måde har sat deres præg på Storedam. De har været med til at skabe det fællesskab og den historie, vi bygger videre på i dag. Dem vil vi huske.

Heldigvis er der også meget at glæde sig til. Vi er ved at lægge sidste hånd på programmet for 2027, og jeg håber, at I igen vil bakke op og være med til at fylde Storedam med liv og gode oplevelser.

For Storedam handler ikke kun om bygninger og sengepladser, men først og fremmest om mennesker og fællesskab. Det var netop den tanke, min mormor, Kirsten Lauritzen, satte i gang for mere end 60 år siden: At vi ældre kan meget mere end bare at sidde gemt væk i et hjørne! Vi skal mødes, opleve noget, grine sammen og blive ved med at være en del af livet. Det er den ånd, jeg håber, vi sammen kan holde fast i mange år endnu.

Tak til jer alle for at være en del af Storedam. Jeg glæder mig til endnu et år med hyggeligt samvær og gode oplevelser – og håber, vi ses rigtig mange gange i 2027.

De bedste hilsner
Kim









Sommerfesten 2026

Som vanligt fandt sommerfesten sted på den lørdag, der ligger nærmest 15. juni, som var Kirsten Lauritzens fødselsdag. I 2026 var det således lørdag den 13. juni, at mange mødte op på Storedam for at hygge med hinanden over et dejligt måltid mad.

Jeg husker det ikke som en specielt skøn dag vejrmæssigt, og iht. vores nye "ven" AI fremgår det da også, at "dagen bød på ustadigt sommervejr i Gunderød med skyer, stedvise kraftige regnbyger og moderate temperaturer mellem 11 og 15 grader".
Til gengæld var temperaturen høj indendørs – og særligt i køkkenet, hvor der blev jongleret med 12-14 kyllinger i de 2 ovne, kæmpegryder med sovs og nye kartofler, og desuden anretning af på de mange fade og skåle med rabarberkompot, agurkesalat og mormor salat.

Ved bordene var stemningen høj, der blev snakket og grinet – og der blev også tid til at synge fra de omdelte hæfter før og efter måltidet. Efter hovedretten og før citronfromagen tog Kim ordet, og efter en tak til arrangørerne berettede han om de mange ting, der var sket på Storedam siden sidst: Et flot tilskud fra Lauritzen Fonden havde muliggjort opsætning af solpaneler på Nydam samt nye stråtage på hhv. Damtofte og Værkstedet, hvor børnehaverne holder til. Vi kunne også glæde os over, at Bjælkehytten endelig var taget i brug efter et langt sejt træk. Og sluttelig var der sket udskiftninger i bestyrelsen, som der jo naturligt gør hen ad vejen.

Men fælles for alle er et ønske om det bedste for Storedam. Og netop dette gør Storedam til noget ganske særligt. Hvis vi alle yder lidt, kan vi alle nyde meget. Bestyrelsen værdsætter fællesskabets store indsats. Kim henviste til, at han mormor Kirsten Lauritzen havde konstateret, at den fællesskabsånd, vi alle fornemmer, betyder at når én træder lidt tilbage, er der altid en anden, der træder frem. Sådan har det været i generationer, og vi ser det stadig ske den dag i dag.

Årets tildeling af Storedamnålen

Som tak for en særlig indsats indførte Kirsten Lauritzen, tildeling af Storedamnålen Den tradition holder vi fast i. Der er mange der fortjener en nål, men denne dag var der valgt tre.

Ruth Halgreen, som ganske enkelt er overalt. Hv… hånd, er hun der. Hvis der mangler en ide, har hun tre. Som bad… holdleder- og økonomakoordinator foruden varetagelse af indkøb af alle basisvarer o.m.a. sammen med Jan, har hun hænderne fulde. Med tak for engagementet, energien og alle de gode ideer – ikke mindst når det gælder køkkenet.

Jan Halgreen, som altid står klar, når formanden ringer med et problem, og svarer "det klarer jeg", og ikke nok med det, men han lykkes også stort set hver eneste gang med at løse problemet. Foruden alle disse ad hoc opgaver, og indkøb af basisvare m.m. sammen med Ruth, varetager Jan også vores aftaler omkring affald/skrald o.m.a. Tak for indsatsen også fordi det sker uden de store armbevægelser.

Pernille Bay blev tildelt Storedamnålen efter en kolossal stor indsats de seneste år i forbindelse med branden, nedrivningen og genopbygningen af vores gode gamle Bjælkehytte. Pernille har i flere år stået alene med en stor del af ansvaret og fortsat utrætteligt trods mange bespænd undervejs, samtidig med at hun har passet et krævende lederjob, sin familie og meget mere. Det fortjener både respekt, anerkendelse og en nål.

Annegrethe Friis

Årgangshold 2018





Tema: Grevinde Danner.

Så er starten gået til endnu en dejlig uge her på Storedam, og vejret kan vi bestemt ikke klage over.

Vi startede dagen med skøn morgenmad og som noget nyt fik øllebrød med flødeskum, efterfulgt af den obligatoriske morgengymnastik.
Om formiddagen kørte vi til Præstevang skov , hvor vi skulle se Fantasiens Ø. Vi gik en tur i det smukke område, som trækker tråde tilbage til Grevinde Danner og Frederik d. 7.



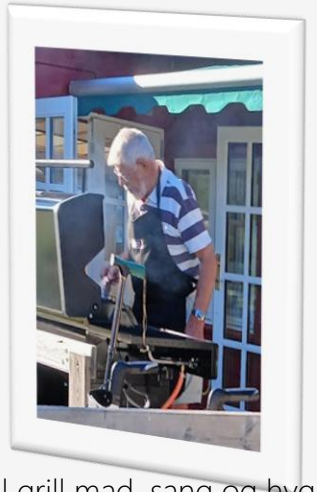

Så blev det Sct. Hans aften og vejret var til grill mad, sang og hygge på terrassen. Annette Bjørn og Birgit Flindt Andersen var i køkkenet og lavede en skøn buffet med alskens grøntsager , kylling og pølser. Per var grillmester og Grete Hermansen spillede til de valgte sommersange.

Vi gik ture i området nogle gik korte ture, andre længere ture og nogle blev på terrassen.

Vi havde en lang dag foran os, med besøg på Jægerspris Slot, hvor vi havde bestilt en rundvisning. Ved slottet stod Helle Neergaard og tog imod os. Helle kunne fortælle om hendes families relationer til stedet og historien om Grevinde Danner. Vi gik en tur i den smukke park, hvor vi så Grevinde Danners grav. Desuden så vi også børnekirkegården og gravsteder, hvor ansatte fra slottet var begravet. Helle var med hele vejen og delte hendes store viden med os

Ved hjemkomsten til Storedam blev vi forkælet med kolde drikke m.m. Godt at vi kunne sidde under pavillonen, da vi havde det med varme ca. 28-30 gr.

Tænk, så er der allerede gået en uge. Formiddagens ture gik til Kongedysserne til Lille Donse Dam.



Stor tak til Annette og Birgit for super lækker mad.

Der var evaluering om eftermiddagen, hvor vi igen fik kølige drikke og frugt. Vi drøftede frem og tilbage angående næste års tema. Vi mødes i uge 30 i 2027.

Kl. 18.00 mødtes vi til lidt bobler efterfulgt af en vidunderlig treretters menu med vine. Vi hyggede os med sang og bankospil.

Månen var fuld og 25 gr. sidst på aftenen.

Beretning Annie Pedersen , forkortet af Bente Hjorth

Musik og bevægelse....

Som altid var uge 29 (musik og bevægelse) fyldt godt op med 24 deltagere.



Efter kaffe og lagkage vandrede vi rundt om søen i det skønneste vejr. Første aften stod på 1. Tur i Les Lanciers. Da der var mange gengangere på holdet, fik de nye hurtigt fat på 1. turen. 👏 👏

Tirsdag leg på plænen , hvor alle fik brugt deres sanser på forskellig måde. I sær quiz om " gamle" slagere faldt i god jord.
2. og 3. turen i Les Lanciers blev gennemført med megen latter, hvor mave- og lattermusklerne ik en god omgang.

Onsdag afsted til Esrum og Dronningmølle og i det bedste vejr, kørte vi hjem på terrassen til kaffe og mere hjemmebag.

Torsdag yoga, samba med Marianne og Piratbridge om aftenen.

Fredag kom John og spillede på harmonika, og vi fik sunget 1 time efter Højskolesangbogen.
Som altid festmiddag fredag aften.

Her vil jeg sende en stor hilsen med tak til Ruth, Jan og Anette. Et fantastisk køkkenpersonale, der tryller med de skønneste frokoster og middage, og ikke at forglemme øllebrøden.

Lørdag farvel og en fantastisk uge med det varmeste sommervejr var forbi.

Jeg vil benytte lejligheden til at takke af med uge 29. Håber der kommer nye kræfter, der vil overtage denne uge, med hvad, det vil tiden vise.

Min nye status, nu hvor jeg er blevet alene efter 60 års ægteskab, gør at jeg vil prioritere mit sommerhus i alle sommerugerne .

Jeg har nydt alle mine år som underviser på Storedam og ikke mindst mine gode samarbejdspartnere i køkkenet Ruth, Jan, Torben, Jytte og Anette.

Kisser (7.9.13)

Årgangshold 2025....

Små glimt fra uge 30 på Storedam.

Det blev igen en rigtig hyggelig og spændende uge på Storedam, hvor den store indsats, som enhver bidrog med, til "sammen-hængskraften" på alt det praktiske gjorde, at det hele kørte som smurt i god olie.

Dertil nænsom gymnastik til seniorkroppe ved Ida. En stor tak til Helle og Lizzi for super god mad og mange lækkerier. Tak til Karen og Ulla for at være med på højskoleugen. I var med til at gøre, at vi kunne gennemføre uge 30 på Storedam. Håber vi mødes igen.

De kulturelle indslag var om Grevinde Danner ved Helle, efterfulgt af en dejlig tur til Jægerspris slot med rundvisning. Heldigvis havde ishuset også åben, så en stor is fik vi også – i tørvejr. Nogen var rundt i parken og se de forskellige gravsteder. Dejligt område, som klart er et besøg værd.

Vi havde en eftermiddagsudflugt til Skulpturparken i Allerød, der ligger i forbindelse med tennisbanerne og deres klubhus. Der var tillige en særudstilling "Balance" med spændende skulpturer, som vi fik mulighed for at dvæle ved.







Den medbragte kaffe/kage indtog vi på terrassen ved klubhuset.

Mette gav os spændende indblik i den unge Fredrik Næblerøds farverige, vilde og fantasifulde kunst. Og Alice har beskæftiget sig med de nyeste store "Livskvalitets- og lykkestudier – og hvad de viser", hvilket hun indviede os i med et oplæg.

Disse eksterne og kulturelle oplevelser blev godt krydret med håndarbejde og stenmaling som kan pynte ved vores æbletræ, som er godt på vej. Det blev puslet om træet med at luge og lægge en ukrudtshæmmende dug som de nymalede sten blev lagt på.

Og selvfølgelig havde vi mange gode samtaler, skønne grin, dejlige ture ud i den nære natur, intro til piratbridge og petanque.

Mulighederne er mange i de skønne omgivelser.



Vi glæder os til samværet igen i uge 37 i 2027, og håber at mødes til andre arrangementer i mellemtiden.

Alice

Når fællesskabet i Seniorhøjskolen Storedam rækker uden for matriklen

Hvorfor dette indlæg i Storedam Nyt

Ganske enkelt, fordi Storedam Højskole er noget ganske særligt. Det, der adskiller Storedam fra mange andre højskoler, er ikke mindst tilknytningen og de fællesskaber, der lever videre år efter år. Vi mødes ikke kun til et ugekursus – vi holder forbindelsen og udvikler vores venskaber langt udenfor matriklen.

Vi vil gerne dele en konkret erfaring med jer: Hvordan fællesskabet kan række langt ud over matriklen på Hartvig Møllers Vej.

FULDMÅNE YOGA TUR TIL ESPAÑA, 22.– 28. september 2026 er et eksempel på, at venskaber kan opstå sent i livet og fortsat udvikle sig. Ingen af os kendte hinanden i 2023, og nu oplever vi os som venner, vi kan stole på og er der for hinanden.

Hvad tog vi tog vi med fra Storedam Højskole: Rammer og struktur. De fleste skabeloner og beskrivelse af roller & ansvar, som:

- Et tema & program for ugen
- Økonoma & assistent
- Arbejdsfordeling
- Værelses fordeling
- Dagbog – er grundlaget for denne beretning
- Styring af økonomien
- Sang & det ørige højt skoleliv
- Evaluering
- Hjemrejse dag
- Rengøring, vask & regnskab

Alt sammen krydret med spontanitet, rummelighed, respekt, tillid, humor & godt humør.

Vi bygger vores beskrivelse op om Storedams skabeloner, et tema og et program for ugen suppleret med billeder fra turen.

Tema: FULDMÅNE YOGA TUR TIL ESPAÑA, 22.–28. september 2026.



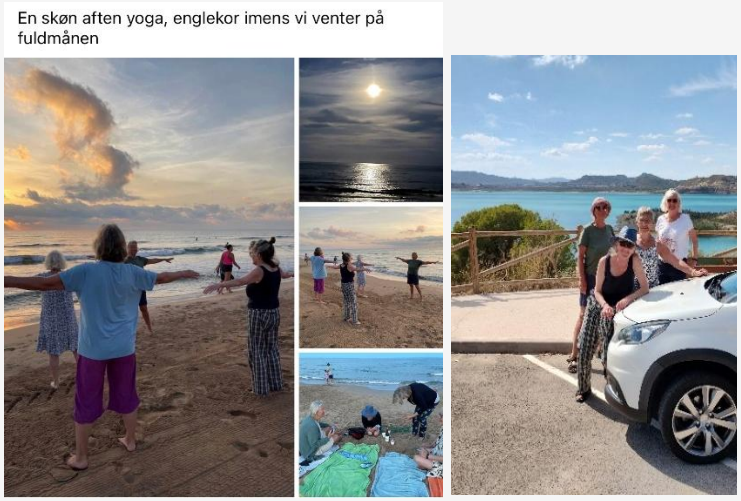

Evalueringen har vi stadig til gode. Til gengæld har vi allerede en god anledning til at mødes igen: en julefrokost, hvor vi kan samle op på turen og få drøftet vores *dorch er* – og øvrige emner, vi ikke nåede omkring undervejs. Ikke fordi vi havde for travlt. Tværtimod!

Men nogle samtaler har godt af at vente til næste gang, vi ses. Nemlig: Ayurveda`s tre doshaer: Vata, Pitta og Kapha. Vi har læst, at forholdet mellem disse energier bestemmer din evne til at holde sig rask samt bestemmer, hvordan du reagerer på verden omkring dig. Og det er da vigtigt for os at vide.

Og måske er det netop essensen af det, vi tog med os fra Storedam: *Fællesskabet slutter ikke, når ugen er omme. Det lever videre, vokser og finder nye former – også under sydens sol og ved fuldmånens skær.*

FULDMÅNE YOGA TUR TIL ESPAÑA, fortsat....





Tidspunktet for fuldmåne afgjorde tids-punktet for ugen.

Styring af økonomien

Helt som for Årsholdet 2023 på Storedam Højskole. Nemlig Birgitte. Hvordan hun formåede at ende op med en bundlinje, som ingen næppe forstod, står tilbage i det uvisse. Tilbage står vi med: " SÅ meget for så få euro".

Økonoma & assistent

Er altid noget man altid skal ha' på plads som det første: "Ingen i køkkenet – ingen mad". Vi havde talt om det hjemmefra, men ret hurtigt viste det sig, at vi havde "dream team" fra Storedam med, og de planlagde, eksperimenterede og serverede det mest vidunderlige spanske mad hele uge. Med undtagelse af de par gange vi spiste ude.

Arbejdsfordeling

"So wie so" – det faldt helt i hak af sig selv og blev løst med store og små armbevægelser.
Et godt fællesskab behøver ikke at betyde, at alting skal planlægges ned til mindste detalje.

Værelses fordeling

Helt ligesom på Storedam havde vi hver vores værelse, hvor vi kunne trække os tilbage og få lidt ro fra de andre 😊
Vi havde allieret os med vores genbo og lånt hans lejlighed til en vennepris. Det gav os lidt ekstra plads og gjorde det muligt at invitere på besøg uden de store armbevægelser.
Det gjorde invitationen til en *tynd kop te* – i hvert fald økonomisk!

Sang & det ørige højt skoleliv

Storedam-ånden var med på hele vejen, og selvfølgelig havde vi også sangen med os.

Må din vej gå dig i møde,
og må vinden være dig en ven,
og må solen varme blidt din kind,
og må regnen vande mildt din jord,
indtil vi ses igen
og må Gud holde dig i sin hånd





Hjemrejse dag – rengøring, vask

Rengøring var bestilt i forvejen, så det var vi fri for. Vask af sengetøj efterlod vi til vore efterkommere. Tilbage til os var at putte vore småting i kufferten, gå ned på gaden og lade Paco køre os i lufthavnen.

Adios 😊

Med tak og i taknemmelighed for, hvad Storedam Højskole har gjort muligt for os.
Esmy, Annelise, Birgitte, Helle & Margrete

Uge 41 - Akvarel



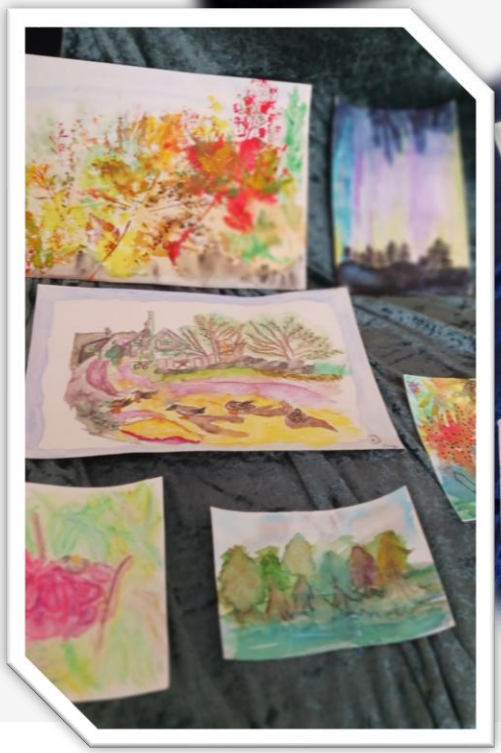



Nu skal I bare høre om uge 41 .

Det er et kursus for kreative mennesker. Vi tegner og maler med akvarel og akryl, og vi medbringer selv materiale.

Denne gang var vi et stort hold med 21 deltagere, bl.a. 4 nybegyndere.

Alle fremstillede spændende og smukke ting, og alle var aktive.
Efter frokost havde Helle Neergaard, vores køkkenchef, arrangeret vandreture i det smukke område, og skoven var begyndt at få efterårsfarver.

Det var et utroligt hyggeligt og engageret hold, og de fleste håber, at de kan komme med på næste års akvarelkursus i uge 41.

Vores køkkenhold, Helle og Annette var meget aktive – lavede dejlig mad og stod for morgengymnastikken.

Vi var så heldige, at vi havde 2 musikere på holdet, som stod for underholdningen.

Vi glæder os rigtig meget til næste års akvarelkursus i uge 41.

Kærlig hilsen Annie og Merethe

Nye initiativer







Fortæl din historie
i ord og billeder
sammen med andre
storedammere

Nye initiativer er velkomne.

Sådan er det jo altid på Storedam, men lige nu står vi i den unikke situation, at der er flere ledige uger i programmet for 2027 – både forsommer, højsommer og efterår.

3 skønne uger, der står og venter på, at nogen har en god ide til et temahold og lysten til at føre den ud i livet som holdleder – evt. bistået af en underviser. Der kan også være tale om 2 temaer, der slår pjalterne sammen. Mulighederne er mange og fleksibiliteten som altid stor.

Vi er flere, der står klar i kulissen og gerne vil hjælpe en ny holdleder på vej med råd og dåd, hvis du måtte tøve p.g.a. manglende erfaring som holdleder. Henvendelse til Ruth Halgreen (2219 0802), Helle Neergaard (4183 5604) eller Annegrethe Friis (6177 1503) er en mulighed, hvis du har lyst til at vende tingene over telefonen eller en kop kaffe.

Har du lysten og mangler ideer til et nyt hold, kan jeg i flæng nævne, at der inden for de seneste år er nedlagt populære hold som fx et "sanghold", "motion og bevægelse", "et litteraturhold", et kombineret "vandre/male" hold og senest "mal som du vil". Der har også været puslet med ideer så som "Skriv din slægtshistorie", eller novelleskrivning. Og atter andre kan sikkert nævne endnu flere temaer, der kunne være populære.

Mulighederne er mange, og de ledige uger vil vi rigtig gerne have fyldt op med gode tilbud til Storedammere og andet godtfolk.

Som "programbestyrer" glæder jeg mig meget til at høre alle jeres kreative forslag.

Annegrethe (22-20)

Mindeord

Den 17. juni 2026 døde Henny Bøgh.

Mange på Storedam husker Henny som en engageret ildsjæl, hvad enten de mødte hende i køkkenet, som holdleder, bl.a. for det succesfulde "Jorden rundt" hold, som holdlederkoordinator eller på en af de mange andre funktioner hun i perioden 2011-2025 varetog på Storedam.

Æret være hendes minde.

Sonja Brandt (10.01.1934 til 11.09.2026)

Sonja Brandt afgik ved døden den 11. september 2026 i en alder af 92 år. Sonja blev storedammer i 2001 på opfordring, for tidligere skulle man indstilles og godkendes.

Årgangsholdet valgte Sonja som holdleder. Sonja havde en sprudlende personlighed og overskud og initiativ til overflod. Sonja var et meget engageret menneske og hun påtog sig flere opgaver for fællesskabet på Storedam. Jeg nævner i flæng: sommer- og adventsfesterne, introduk-tionsholdet, opfyldning af medicinskabene, eget årgangshold, og aktiv på diverse temahold, bl.a. bridge, patchwork, bedsteforældre/børnebørn.

Jeg selv kan takke Sonja for kendskabet til Storedam. Sonja var selvvalgt medlem af min familie, og da jeg oplevede, hvor stor en glæde Sonja havde af Storedam i sin 3. alder, tænkte jeg, det også var noget for mig.

Jeg var med i 2021, da af holdets 20 års jubilæum skulle fejres. En tinsoldat herlig uge i juli måned og præget af hedebølge. Det blev sidste gang, det lykkedes holdet at afholde en årgangsuge. Men holdet mødtes til festerne frem til 2025. I 2022 modtog Sonja Storedamsnålen med tak for sin store indsats på højskolen.

Sidste gang Sonja besøgte Storedam var i uge 35, 2025, hvor Sonja fortalte anekdoter, om at sne inde, ankomme på ladet af naboens traktor, osv., osv. Vi nød eftermiddagen, og jeg er ikke i tvivl om, at Sonja nød, hvad der skulle blive hendes sidste besøg på Storedam, der havde betydet så meget for hende i så mange år.

Med stor taknemlighed og kærlighed,
Annegrethe Friis

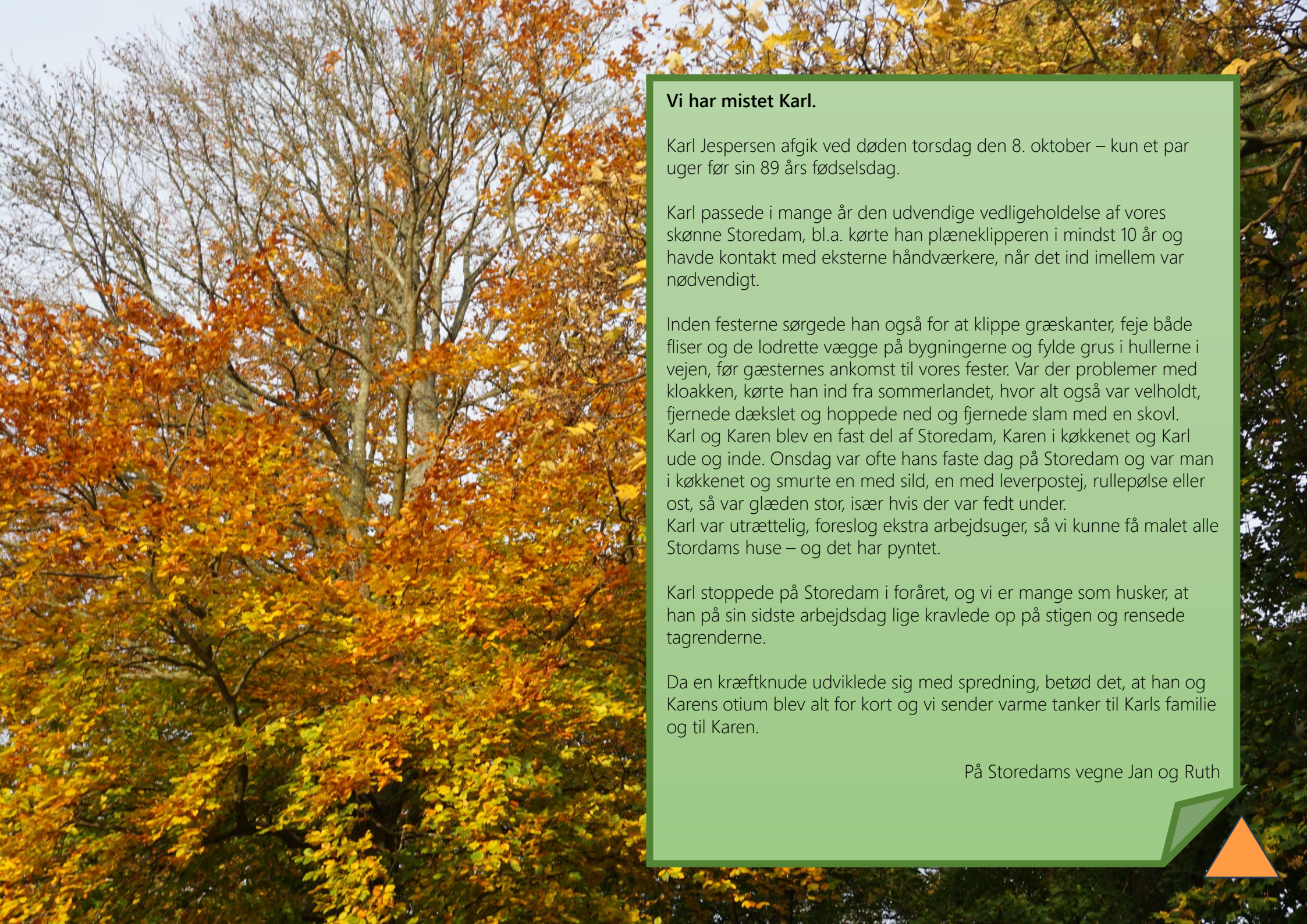

Vi har mistet Karl.

Karl Jespersen afgik ved døden torsdag den 8. oktober – kun et par uger før sin 89 års fødselsdag.

Karl passede i mange år den udvendige vedligeholdelse af vores skønne Storedam, bl.a. kørte han plæneklipperen i mindst 10 år og havde kontakt med eksterne håndværkere, når det ind imellem var nødvendigt.

Inden festerne sørgede han også for at klippe græskanter, feje både fliser og de lodrette vægge på bygningerne og fylde grus i hullerne i vejen, før gæsternes ankomst til vores fester. Var der problemer med kloakken, kørte han ind fra sommerlandet, hvor alt også var velholdt, fjernede dækslet og hoppede ned og fjernede slam med en skovl.
Karl og Karen blev en fast del af Storedam, Karen i køkkenet og Karl ude og inde. Onsdag var ofte hans faste dag på Storedam og var man i køkkenet og smurte en med sild, en med leverpostej, rullepølse eller ost, så var glæden stor, især hvis der var fedt under.
Karl var utrættelig, foreslog ekstra arbejdsuger, så vi kunne få malet alle Stordams huse – og det har pyntet.

Karl stoppede på Storedam i foråret, og vi er mange som husker, at han på sin sidste arbejdsdag lige kravlede op på stigen og rensede tagrenderne.

Da en kræftknude udviklede sig med spredning, betød det, at han og Karens otium blev alt for kort og vi sender varme tanker til Karls familie og til Karen.

På Storedams vegne Jan og Ruth

Internetdækning

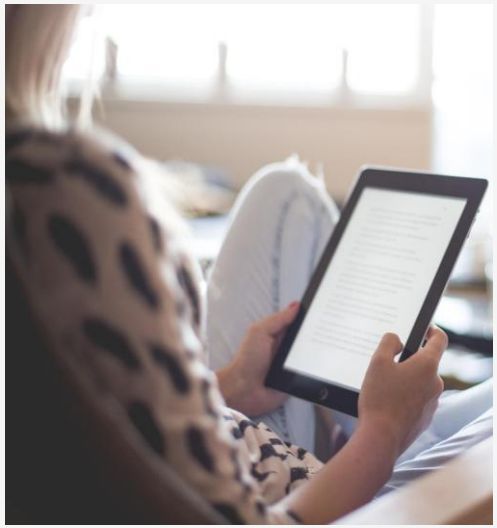



Der har været en del utilfredshed med mobil og internetdækning på Storedam.

Man må rette henvendelse selv til det mobilselskab, man har aftale med, da vi intet har at gøre med mobilsignalet. De selskaber, der har den bedste dækning på vores adresse er TDC og 3, mens der er problemer med Telenor og Telmore, og desuden skal man være opmærksom på, at laver man aftale med andre små selskaber, som lejer sig ind på de store selskabers master, så vil man opleve, at når der er voldsom trafik, så ryger man bagerst i køen. De store selskaber prioriterer deres egne kunder først.

Med hensyn til internettet som vi tidligere fik som ADSL forbindelse, over telefon ledningen er slut, da centralerne nedlægges, og vi har derfor valgt mobildækning, og har investeret i en højere mast og samtidig opsat Externe forstærkere, så der er dækning i alle bygninger, men der er begrænsninger på forbruget, især hvis der er mange, der ser film samtidigt og glemmer at afbryde forbindelsen.

Selv om skærmen slukker på din mobil eller tablet, så fortsættes forbruget, indtil man afbryder forbindelsen.

Det ville selvfølgelig bliv løst, hvis vi fik forbindelsen gennem lyslederkabel, men vejene fra Gunderød og ned til os er private veje, og vi har forhørt os, hvad det vil koste at få ført kabel til Storedam, og det ligger på ca. 70.000 kr., som vil betyde en væsentlig forhøjelse af prisen på opholdet på Storedam.

Mvh Erik Cronquist (Tek. Leder)



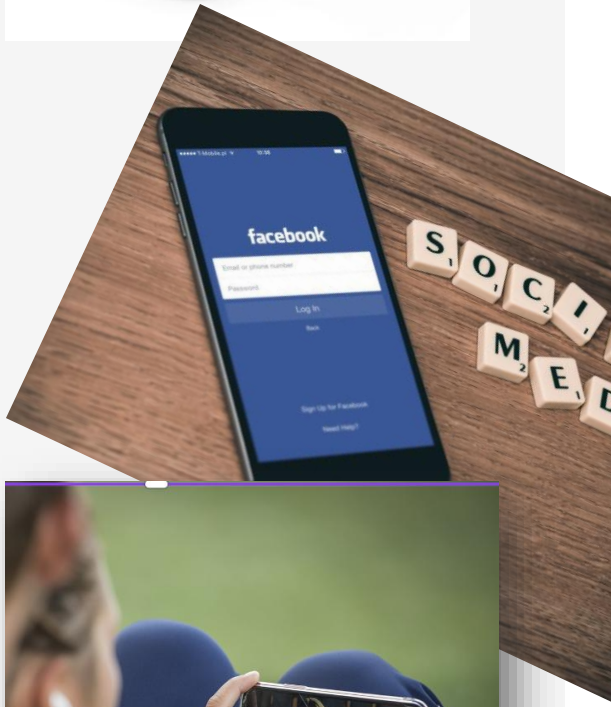



Storedamsklubben…

Tak til Edel for mange års ihærdigt arbejde med foredragsrækker i Storedamsklubben.

Storedamsklubben har gennem årene været en fantastik måde at holde sammen på os storedammere i vintersæsonen.

Heldigvis har rigtig mange bidraget med interessante foredrag fra rejser, hverdagslivet, naturoplevelser, emner om udviklingen osv.

Der er dog færre, der har meldt sig som foredragsholdere de senere år, ligesom der er kommet færre og færre for at høre disse foredrag.

Synd for os alle, både foredragsholdere som tilhører.

Måske er tiden løbet fra dette initiativ. Måske har vi så meget om ørene at vi ikke når alt det vi gerne vil. Dem er jeg selv en af.

Uanset det, er jeg også en af dem, der håber, at en anden storedammer vil følge op med en god idé, vi kan finde interesse for og mødes om en gang hver anden/fjerde uge i vintersæsonen.

Storedam har også nyt godt af Edels tilknytning til Hyltebjerggård aktivitets- og frivilligcenter, så også tak til Hyltebjerggård for mange års samarbejde.

Heldigvis fortsætter Edel arbejdet med introduktion holdene. En opgave hvor det er vigtigt, at det grundlæggende kendskab til Storedam ligger på rygraden.

Tak til Edel.

Redaktøren





Køkken

Storedams køkken mangler HJÆLP!

)

Vores fine køkken har kun nogle få år på bagen, men det er sgu' værre med en del af os, der arbejder i det køkken.
Og fakta er, at VI MANGLER KOLLEGER I KØKKENET.

Lige nu ved jeg, at to økonomaer og en assistent ønsker at stoppe, og at vi er mange, der gerne vil ned på fire uger i stedet for seks. Som det ser ud nu, så kan vi risikere, at hold ikke kan gennemføres, da der ikke kan skaffes køkkenpersonale, og det må ikke ske.

Så kære Storedammere, overvej gerne, om ikke det kunne være sjovt at prøve at være med til at forkæle andre Storedammere, når de er på kursus. Måske kender du nogen, der kunne tænke sig at prøve. Det eneste, det kræver, er, at du kan lide at lave mad. Der er inter krav om, at man er Storedammer, men ofte ønsker man at blive det.

Vi vil gøre vores bedste for at tage godt hånd om enhver mulig aspirant. Man kan deltage som ekstra personale til en start, og vi er fleksible med hensyn til, om en hel uge er for meget.

Helle og Ruth

Vil du vide mere, så skriv/ring til Helle /Ruth
heneergaard@gmail.com /41835604)
ruth.kaas@gmail.com /22190802



Der klippes flæskesvær til jul

Udlejning....

Ønsker om leje af Storedam kan nu fremsættes året før.

Dvs. ønsker fremsat i 2026 gælder leje i 2027. Når dette nævnes skyldes det en støt stigende interesse for at leje Storedam i ledige weekender. Her ved slutningen af 2026 får jeg mange henvendelser om leje i 2027, og mange bliver skuffede over ikke at kunne leje den weekend, de ønsker. Allerede nu er ca. 40% udlejet, primært i efteråret, som er meget populært.

Weekendudlejning fra lørdag kl. 12 til søndag kl. 13 koster pt. 3.000 kr. og ved forlængelse er prisen yderligere kr. 3.000 pr. døgn. Der kan som noget nyt oprettes to forlængede weekender i forbindelse med de uger, der bruges til forberedelse af hhv. forårsfest og advendtsfest. I 2027 kan weekenden 6-7 juni forlænges med 1, 2 eller 3 døgn, det samme gælder weekenden 20-21 november

Der har været forespørgsler på lejemål i ledige uger, men dette kan kun finde sted som sidste øjebliks udlejninger, hvis det ikke er lykkedes at oprette temahold.

I januar 2027 sender jeg kontrakter ud, til alle, der allerede nu har ønsket at leje i 2027 og derefter løbende, efterhånden som ønsker indgår.

Så hvis datoen er vigtig, skal man henvende sig i god tid. Derfor kan ønsker om leje i 2028 fremsættes fra 1.1.2027.

Forespørgsler ang. Leje rettes til Ruth Halgreen : ruth.kaas@gmail.com /2219080







Generelt ..... men nyttigt at vide....

1. **Husk** at lægge nøglen tilbage i nøgleboksen, når du har brugt den.
2. **Nøgler:** Husk at aflevere nøgler, som er brugt på Storedam.
3. **Vinduer:** Husk at lukke dine vinduer, når opholdet slutter.

Falck abonnement. På Storedam har man abonnement, så hvis der sker uheld eller opstår sygdom, er det blot at ringe til Falck. Telefon- og abonnementsnummer står på kontoret.

Hjertestarter. Alle ophold på Storedam starter med et opfriskning i brug af hjertestarteren. Det er vigtigt fordi Storedam ligger langt ude på landet, så hjælpen er ikke lige om hjørnet. Vi skal selv kunne førstehjælp.

Storedam Nyt: Jeg er jeres nye redaktør. Hvis vi mødes på Storedam, og hvis du har noget på hjertet til Storedam Nyt, så tag fat i mig. Ligesom du – holdleder eller menigt medlem – altid kan sende et bidrag til mig. vib@dalum.org Bemærk! Hvis du har min mailadresse liggende fra tidligere så er den ændret til ovennævnte. Bemærk også, at jeg gerne vil have jeres bidrag i Word, og både tekst og foto på mail. – Og der er begrænset plads til fotos, så jeg bruger dem i den rækkefølge, de ligger, når jeg modtager dem.

Og når jeg er vendt tilbage som redaktør, så er det, fordi I er flittige og gode til at sende bidrag ind. Tak for det. Det håber jeg, I bliver ved med.

Redaktion Vibeke Dalum *(red. slut 4..nov. 2026)*

Husk!

Jeg samler på historier, indlæg, anekdoter og lign. til Storedam Nyt, der udkommer, når der er nok indlæg.

Vibeke 2010
Redaktør



PS! I må meget gerne kontrollere dig selv på holdlisten: at såvel navn, mail som telefonnr. er rigtig.

Holdleder	Årshold/Tema	Mailadresser	Tlf.nr.
Alice Silkjær	2025	alicesilkjaer@hotmail.com	28584691
Anette Rehøj	Hyggestrik	anettere@gmail.com	50584691
Annegrethe Friis	Sommerfest Adventsfest 22/20	annegrethe.friis@jubili.dk	61771503
Annette Bjørn	Rundt om strik Sang/gang/kirker	piaanbj@gmail.com	22980261
Annie-Lone Jensen	Efterårsbridge uge 39	eventyr@abfremad.dk	28615050
Bente Hjorth	2018	bente.hjorth@gmail.com	41292084
Birgitte Keldsbo Pedersen	Vandre/natur	keldsbo@gmail.com	2664973
Bodil Bøiehøj	Uge 27 Børnebørn/ bedsteforældre	bodilbolehoj@gmail.com	28266518
Doris Markussen	2021	sorismarkussen@webspeed.dk	20778016
Elsebeth Petersen	Patchwork	elsebethpetersen@gmail.com	29414819
Helle Neergaard	7-9-13	heneergaard@gmail.com	41835604
Kim Lauritzen	Madlavning for mænd	kimdortelauritzen@gmail.com	61719657
Liane Kallerup	Turneringsbridge	Liane.kallerup.LK@gmail.com	23437016
Lisbet Gilbe	2026	lisbetgilbe@gmail.com	25679607
Lisbet Ølgaard	2026	lisbet@oelgaard.dk	25679607

Holdleder	Årshold/Tema	Mailadresser	Tlf.nr.
Margrete Riddersholm	2023 Yoga	margreteriddersholm@gmail.com	21222520
Marianne Philipp	Lillerød Bridgeklub	3400marianne@gmail.com	20644894
Merethe Fehrend	Decoupage 2015/16 Akvarel	merethe@fehrend.dk	21454013
Ruth Halgreen	Arbejdshold 2012/17	ruth.kaas@gmail.com	22190802
Sonja Subcleff	2024	sonja.subcleff@gmail.com	30204589
Opgaver	**Ansvarlig person**	**Mailadresser**	**lf.nr.**
Bestyrelsesformand	Kim Lauritzen	kimdortelauritzen@gmail.com	61719657
Intro	Edel, Helle og Margrete		
Programbestyrer	Annegrethe Friis	annegrethefriis@jubii@dk	61771503
Regnskab	Lykke Jensen	Storedamregnskab@gmail.com	42340854
Storedam Nyt	Vibeke Dalum	vibeke@dalum.org	60920112
Teknik, IT m.m.	Erik Cronquist	erik.cronquist@gmail.com	40412534
Udlejning	Ruth Halgreen	ruth.kaas@gmail.com	22190802
Udsendelser Mail til alle	Nalle Fehrend	nalle@fehrend.dk	